

1 Manual de uso do panel de control ISPConfig

1.1 Sumario

- 1 Introducción
- 2 Acceso ó Panel de Control
- 3 Modificación do contrasinal de acceso ó panel de control
- 4 Creación de Usuario FTP e E-mail
- 5 Envío de páxinas ó servidor
- 6 Creación de base de datos MySQL
- 7 Acceso a phpMyAdmin
- 8 Acceso ó Correo Electrónico do dominio.local
- 9 Copia de seguridade das nosas webs e bases de datos
- 10 Plantilla exemplo de usuarios e contrasinais de acceso ó noso dominio

1.2 Introducción

ISPConfig é unha aplicación panel de control opensource que nos permite convertir un servidor con sistema operativo Linux nun proveedor de Servizos web en Internet para os nosos clientes (neste caso os nosos alumnos).

Paneis de control como éste ou semellantes pero de pago poden ser: Plesk, cPanel, cubepanel, etc...

ISPConfig proporciona os seguintes servizos:

- Httpd (virtual hosts, dominios e baseados na IP)
- FTP
- Bind (A, CNAME, MX e rexistros SPF)
- POP3 Auto-Responder
- MySQL bases de datos
- Webalizer estadísticas
- Quota de discos
- Mail-Quota
- Límites de tráfico
- Varias direccións IP por dominio
- SSL
- SSI
- Shell-access
- Mailscanner (Antivirus)
- Firewall

1.3 Acceso ó Panel de Control

Para acceder ó panel de control teclearemos <https://www.nome-dominio.local:8080>

ISP Config Error de certificado: Exploración bloqueada - Microsoft Internet Explorer proporcionado por IES San Clemente

ISP Config https://breogan:81/ Live Search

Archivo Edición Ver Favoritos Herramientas Ayuda

ISP Config Error ... X artistas si... ISPCONF... ISPConfi...

Existe un problema con el certificado de seguridad de este sitio web.

El certificado de seguridad de este sitio web no fue emitido por una entidad de certificación con confianza.
Este sitio web presentó un certificado de seguridad emitido para una dirección de sitio web diferente.

Los problemas con los certificados de seguridad pueden indicar un intento de engañarle o interceptar cualquier dato enviado al servidor.

Le recomendamos que cierre esta página web y no vaya a este sitio web.

- Haga clic aquí para cerrar esta página web.
- Vaya a este sitio web (no recomendado).
- Más información

Internet

Aceptamos o certificado e entón aparecerá a seguinte pantalla:

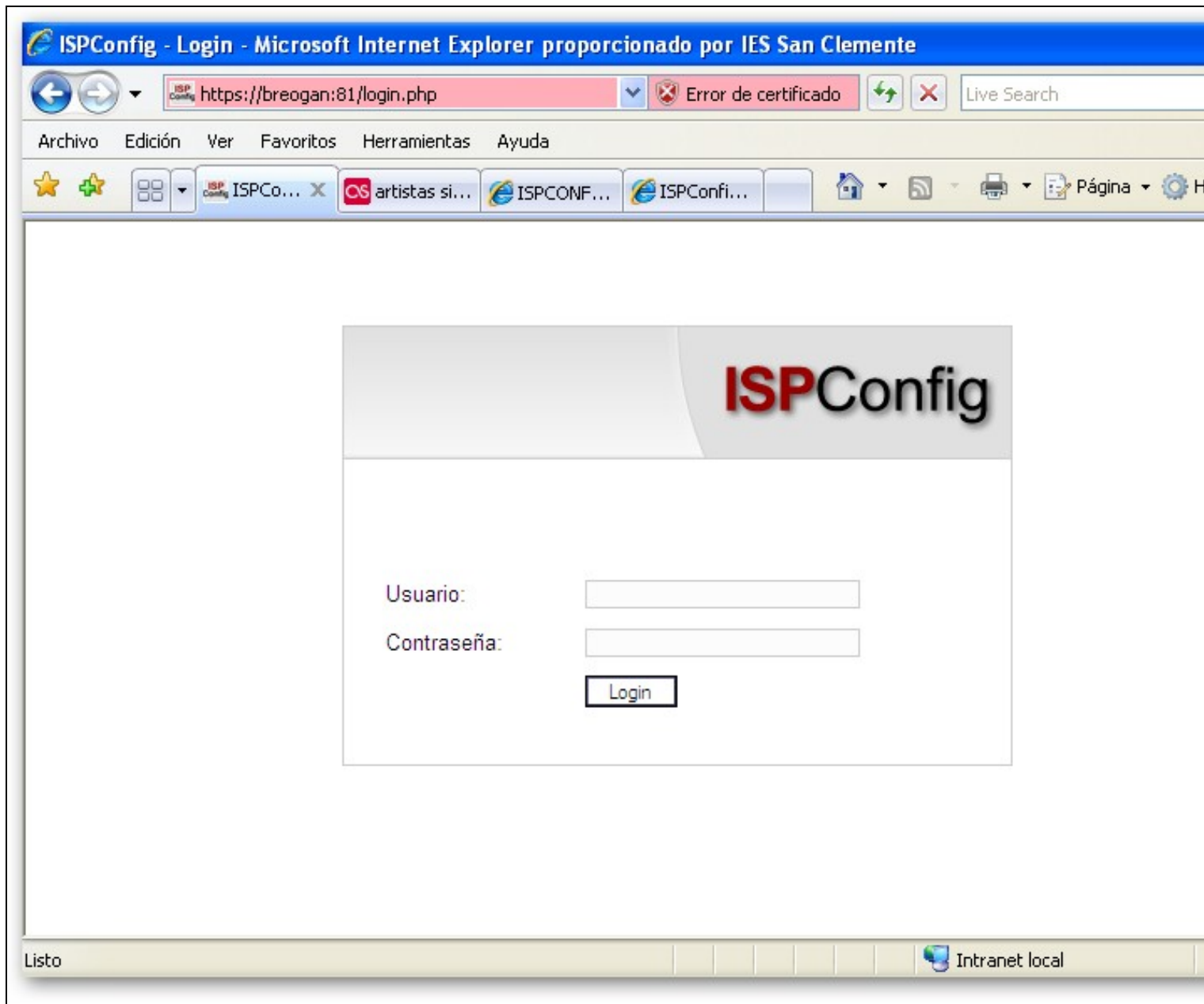

Introducimos os datos de acceso e accederemos ó panel de control:

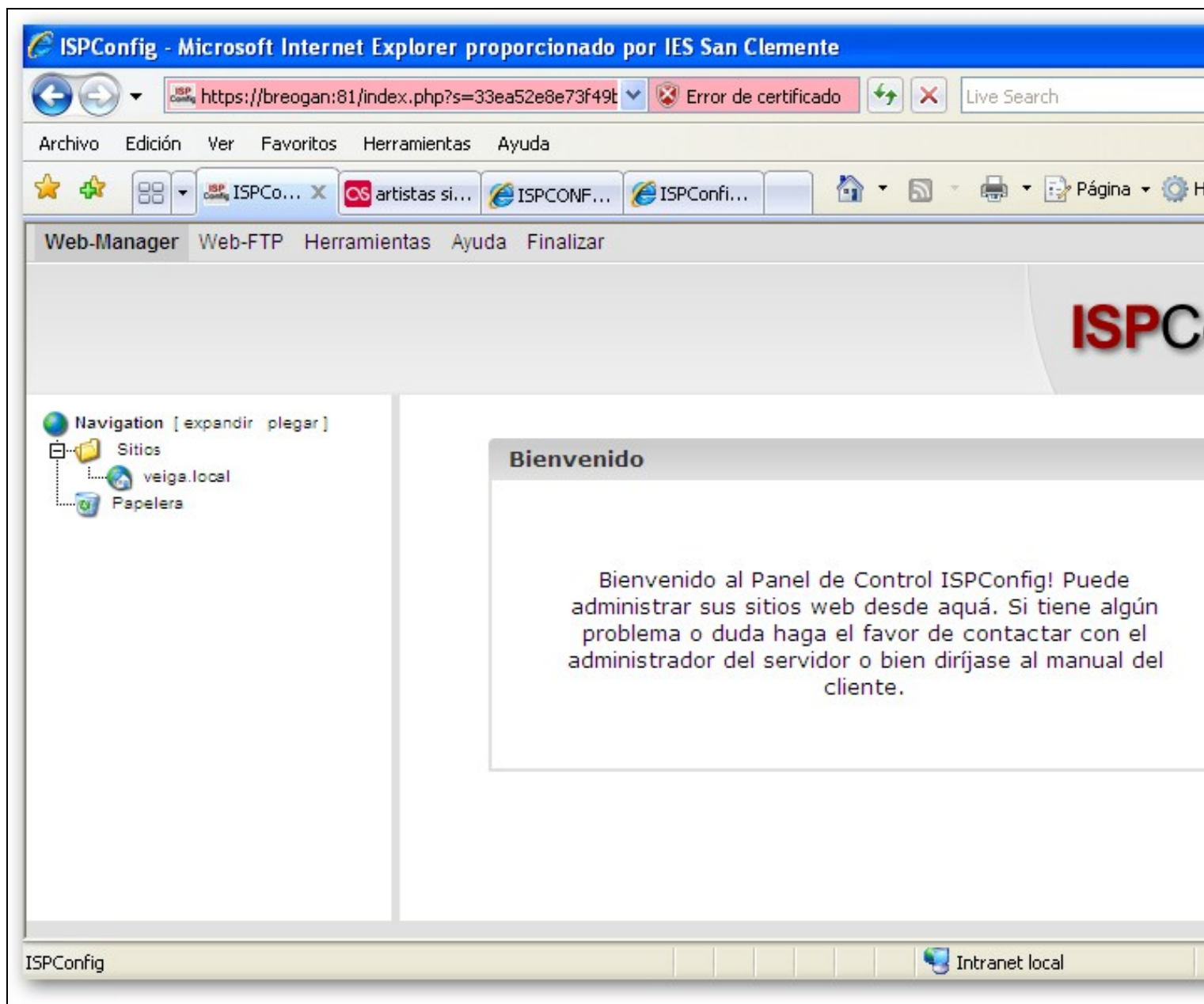

Unha vez dentro pulsaremos no nome do dominio e amosarase a seguinte pantalla:

ISPConfig - Microsoft Internet Explorer proporcionado por IES San Clemente

https://breogan:81/index.php?s=33ea52e8e73f49t Error de certificado

Archivo Edición Ver Favoritos Herramientas Ayuda

Web-Manager Web-FTP Herramientas Ayuda Finalizar

Navigation [expandir plegar]

- Sitios
 - veiga.local
- Papelera

Sitio ISP

Base Usuario y Email Co-Dominios Estadísticas Opciones

Servidor:	Breogan
Nombre del host:	www
Dominio:	veiga.local
Dirección IP:	10.0.0.61 10.0.0.61
Crear DNS:	1
Create DNS-MX:	1

Listo Intranet local

Nesta pantalla poderemos comprobar o nome do noso dominio, a dirección IP do dominio, o espazo en MB dispoñible para o dominio, e tódalas características do noso hosting.

1.4 Modificación do contrasinal de acceso ó panel de control

Pulsaremos na opción superior Herramientas e alí iremos á opción Cambiar Contraseña.

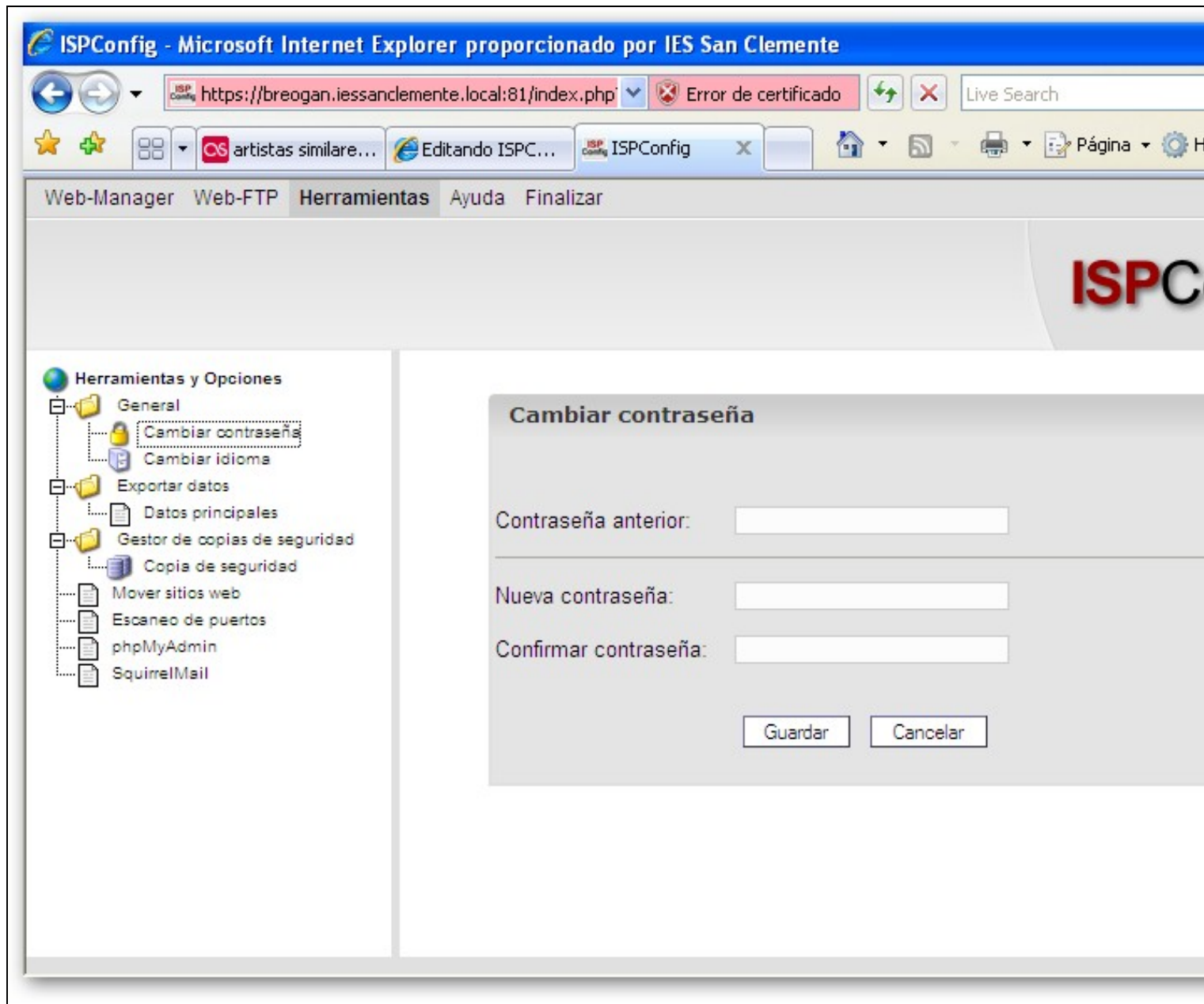

1.5 Creación de Usuario FTP e E-mail

O primeiro que teremos que facer é crear un usuario para poder enviar por FTP as páxinas ó provedor. Para elo pulsaremos na pestana Usuario y Email e no botón Nuevo, cubriremos os seguintes apartados:

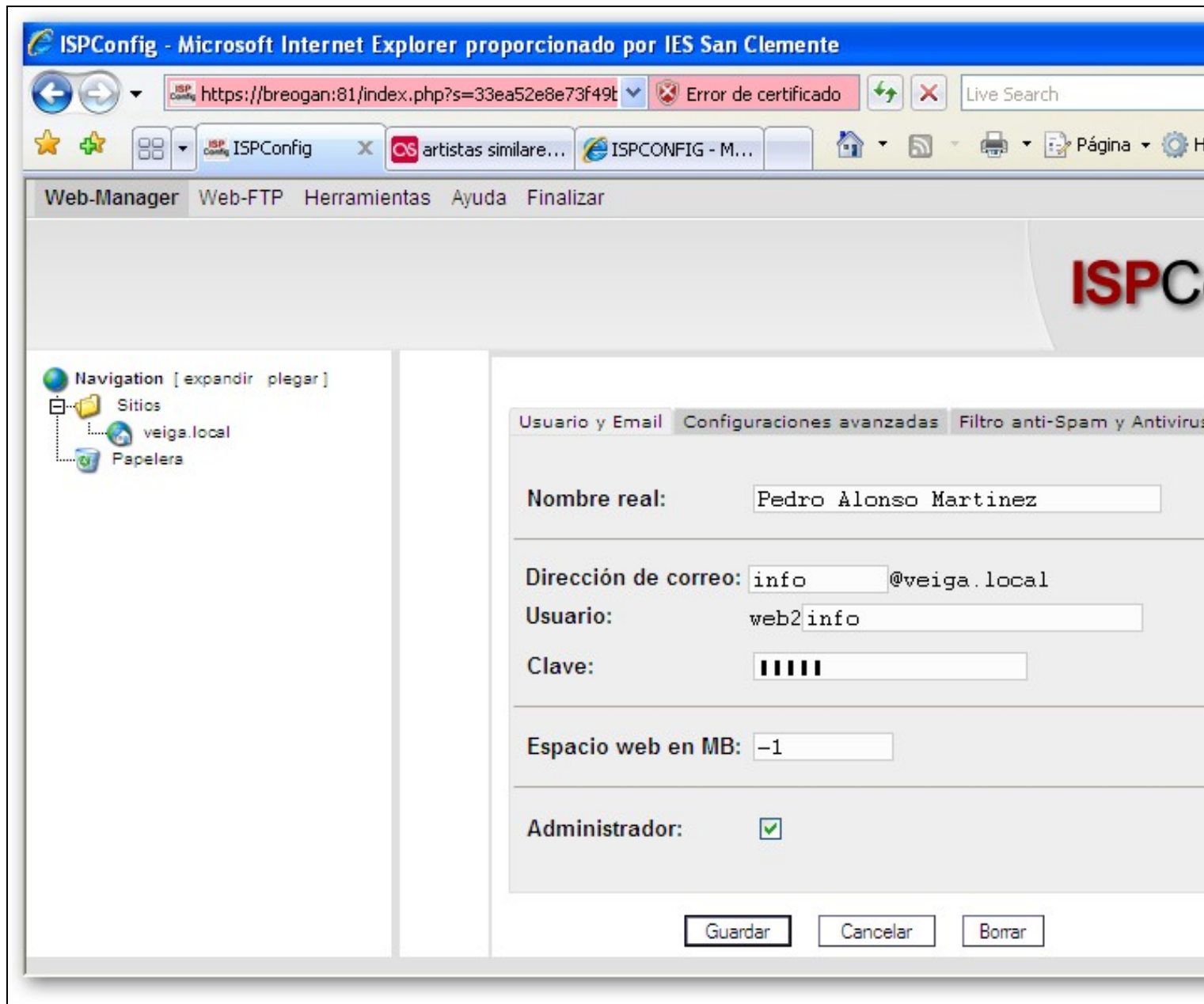

Non fai falta que completemos o usuario que nos da por defecto. Neste caso o exemplo pon web2 e nós engadímoslle info, pero non faría falta engadir nada, con web2 sería suficiente como nome de usuario.

O realmente importante é que marquemos a opción Administrador, xa que si non a marcamos soamente estaremos creando un correo electrónico e non un usuario FTP. Soamente poderá haber un usuario Administrador (co cal nos conectaremos por FTP o servidor e enviaremos as páxinas).

Polo tanto a partir de agora **para conectar ó noso dominio por FTP** teclearemos o seguinte:

```
FTP: www.nome-dominio.local
Usuario: web2info (según o exemplo)
Contrasinal: xxxxxxxx
```

IMPORTANTE: Cando borramos algún usuario, si queremos que o borrado sexa definitivo teremos que vaciar a papeleira, senón non nos deixará volver a crealo co mesmo nome, por exemplo. É dicir sempre que borremos algo irá a papeleira por si o queremos recuperar, para que o borrado sexa definitivo teremos que vacia-la para evitar problemas.

1.6 Envío de páxinas ó servidor

Para enviar as páxinas ó servidor conectaremos por FTP cos datos anteriores e colocaremos tódolos arquivos dentro da carpeta **web** que aparece no listado de directorios.

A carpeta onde se almacenan os arquivos no servidor é /web.

1.7 Creación de base de datos MySQL

Para crear unha base de datos MySQL no panel de control pulsaremos no nome do dominio, e a continuación iremos á pestana Opciones e pulsaremos no botón Nuevo. Aparecerá entón as seguintes opcións:

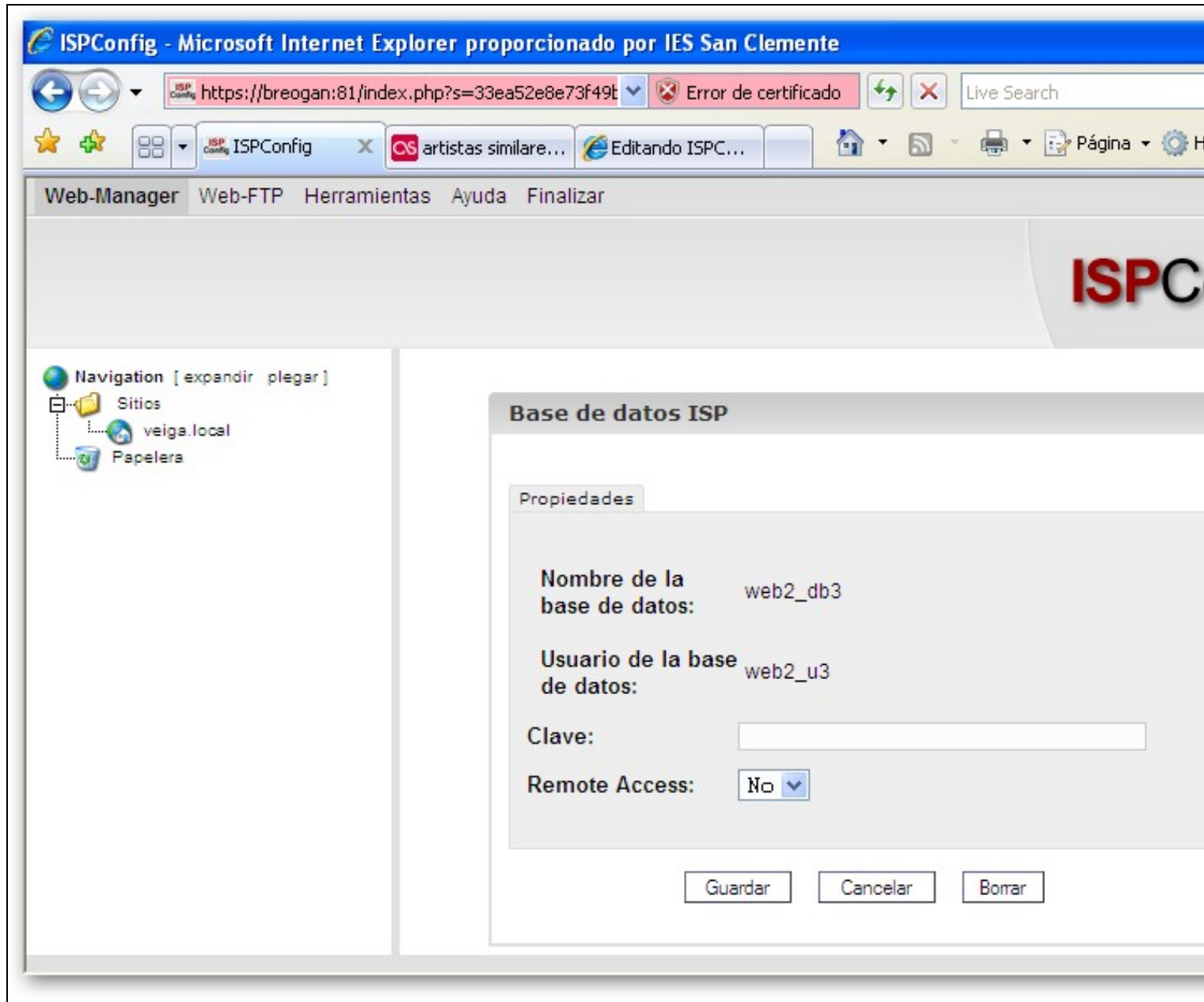

Como podemos observar o nome da base de datos e o usuario da base de datos son cubertos automáticamente; soamente teremos que por o contrasinal desexado para o novo usuario.

Polo tanto a partir de agora os **datos necesarios para conectar á base de datos MySQL** serán os seguintes:

```
Servidor: localhost
Base de datos: web2_db3 (según a captura de exemplo)
Usuario: web2_u3 (según a captura de exemplo)
Contrasinal: xxxxxxx
```

Se marcamos a opción Remote Access permitirase conectar a ese usuario dende calqueira cliente MySQL.

1.8 Acceso a phpMyAdmin

Para acceder a phpMyAdmin desde el panel de control pulsaremos en Herramientas en la parte superior, e desde allí tendremos acceso a la aplicación desde el menú de la izquierda. Solicitarán el nombre de usuario y la contraseña. Aquí pondremos el usuario y la contraseña que fijamos anteriormente en la sección de MySQL.

Otra forma rápida de acceso a phpMyAdmin es poniendo <https://www.nombre-dominio.local/phpmyadmin>

Aspecto de la aplicación phpMyAdmin

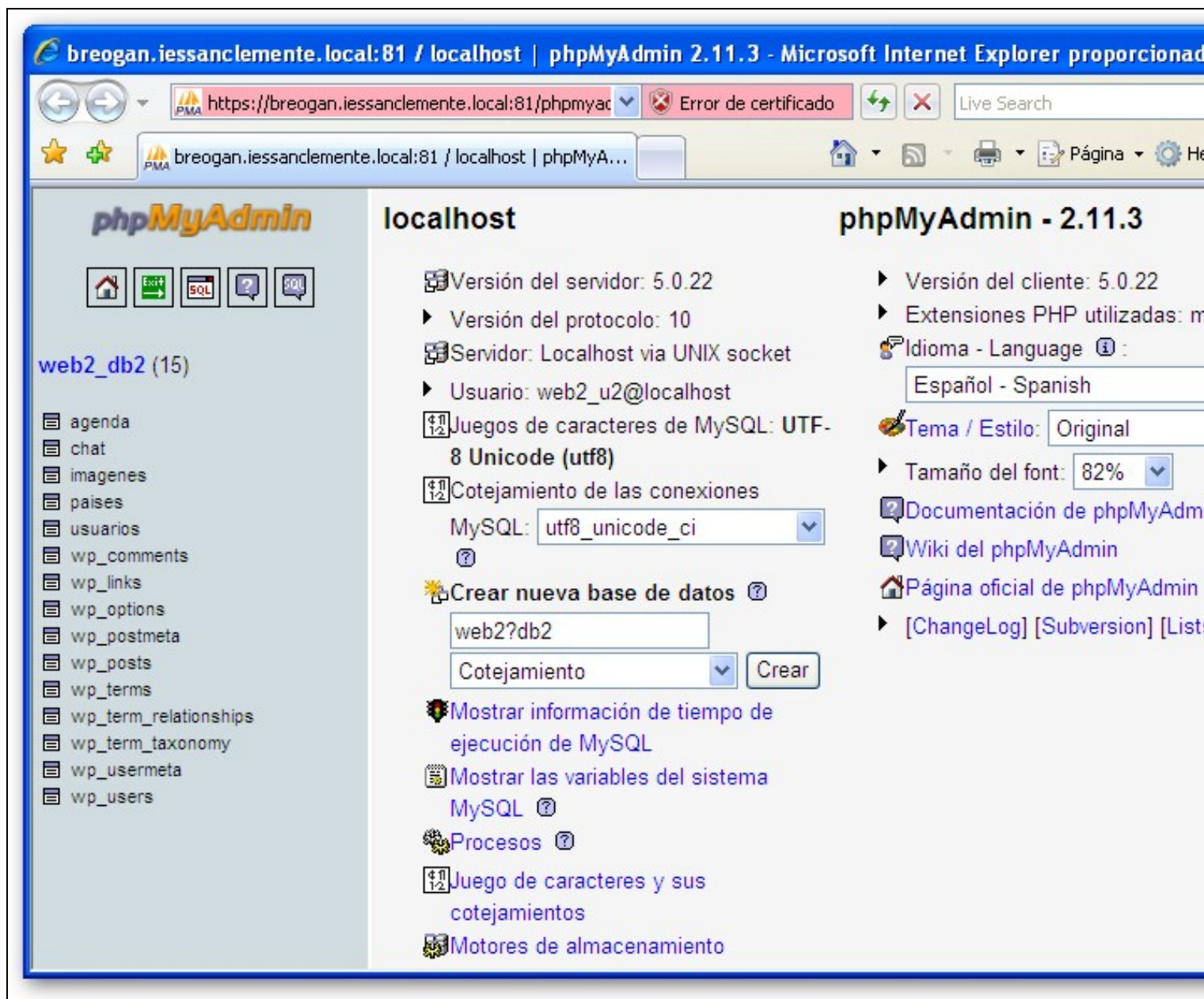

1.9 Acceso al Correo Electrónico del dominio.local

Para acceder al correo electrónico pulsaremos en la parte superior en Herramientas e desde allí en el menú izquierdo SquirrelMail.

Otra forma de acceso directo puede ser <http://www.dominio.local/webmail>

Aparecerá la siguiente captura, en la que introduciremos la dirección de correo, por ejemplo `info@veiga.local` y la contraseña:

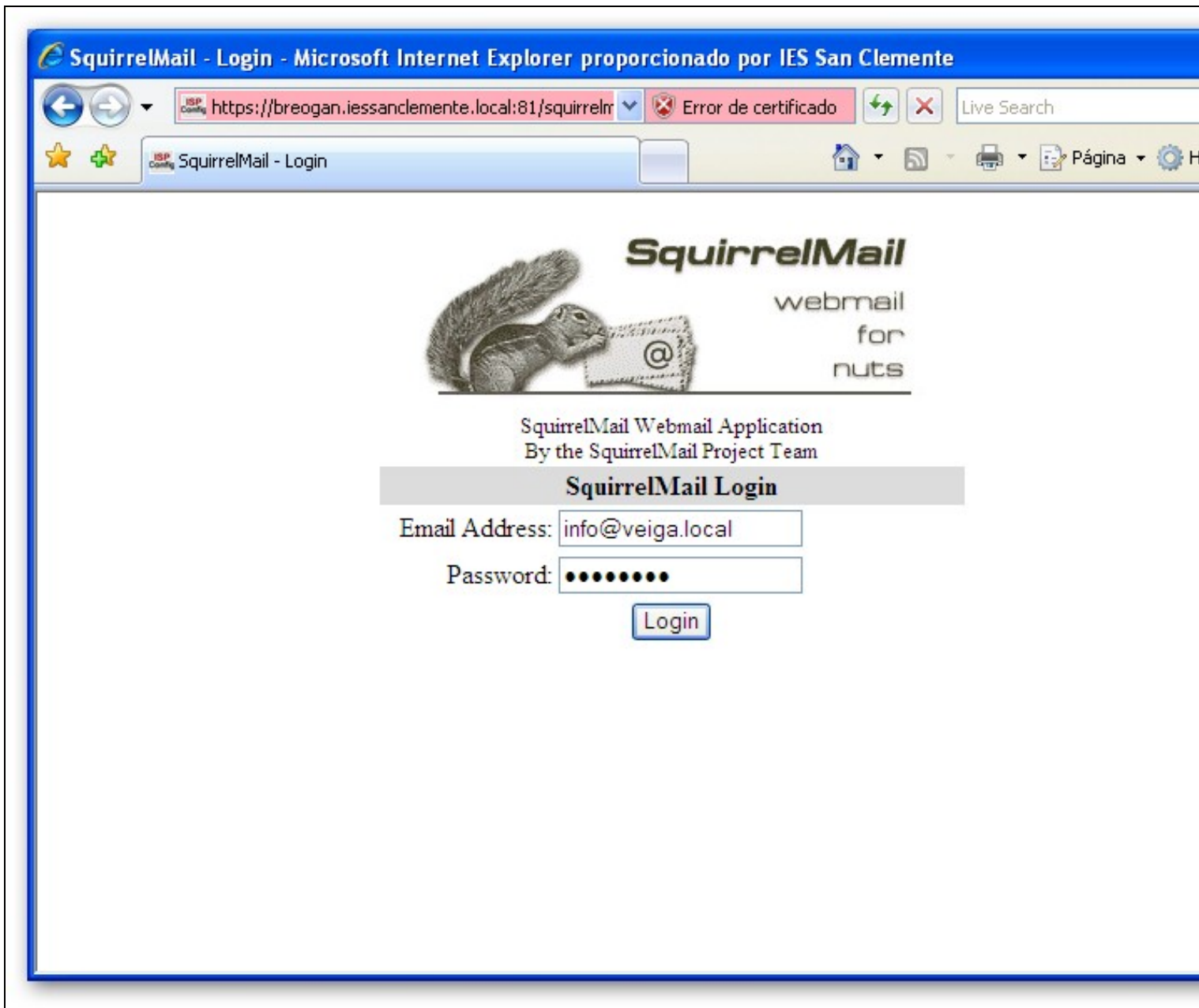

Aspecto do cliente de correo electrónico SquirrelMail:

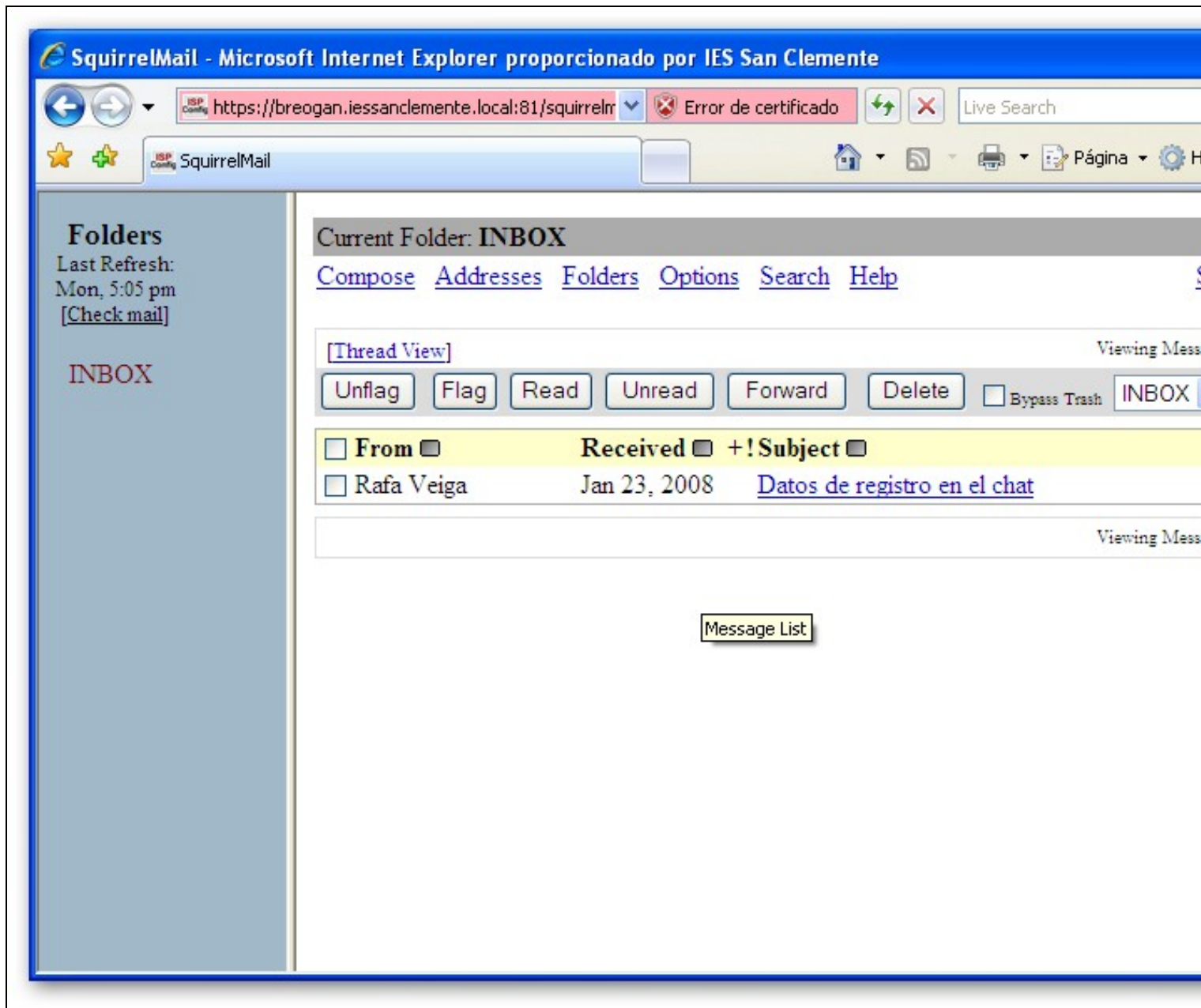

1.10 Copia de seguridade das nosas webs e bases de datos

Se o desexades tamén poderedes facer copia de seguridade do voso hosting. Por defecto tódolos días fanse copias de seguridade de tódalas webs.

Copia de seguridad de la web

Descargar FTP

Servidor FTP:
 Carpeta:
 Usuario:
 Clave:

Datos de los sitios Web
 Datos de los usuarios
 Datos de los archivos log
 Base de datos MySQL

Web(s)

veiga.local

Iniciar copia de seguridad

Para facer copia de seguridade ir a Herramientas -> Copia de Seguridad. Alí marcaremos tódalas opcións e o noso dominio e ó pulsar Iniciar Copia Seguridad recibiremos nun .zip tódolos ficheiros da nosa web, logs, bases de datos, etc..

1.11 Plantilla exemplo de usuarios e contrasinais de acceso ó noso dominio

Recoméndase que gardedes nun ficheiro os datos necesarios para xestionar o voso dominio. Aquí deixamos unha plantilla para que poidades cubrir cos vosos datos:

```

-----
ACCESO Ó PANEL DE CONTROL: http://www.nome-dominio.local:8080

Usuario: ..... (será sempre o mesmo que usades na rede do San Clemente)

Contrasinal: ..... (recoméndase por o mesmo que na rede do San Clemente).

-----

ACCESO FTP:

Servidor: www.....local

Usuario: web..... (será o usuario que marcamos como Administrador)

Contrasinal: .....

-----

ACCESO MySQL: http://www.nome-dominio.local/phpmyadmin/

Usuario: web.....

```

Contrasinal:

ACCESO E-mail: <http://www.nome-dominio.local/webmail/>

Email:

Contrasinal:
